

PROVA TIPO A

Questão 1:

Analise o caso clínico a seguir.

Paciente, sexo masculino, 18 anos de idade, com lesões disseminadas, similares à pitíriase versicolor, que surgiram nos primeiros anos de vida. Há aproximadamente um ano desenvolveu tumorações na face, como na figura 3.

Considerando as figuras 1, 2 e 3, apresentadas a seguir, qual é a doença responsável por esse quadro clínico?



Questão 2:

Analise o caso clínico a seguir.

Paciente, 33 anos de idade, com história de lesões no pênis há vários anos, assintomáticas e estáveis, cuja biópsia revelou achados angiofibroma símiles.

Nesse caso e considerando a imagem a seguir, qual é o diagnóstico **mais provável**?



Questão 3:

Analise o caso clínico a seguir.

Paciente com alterações cutâneas desde o nascimento, assintomáticas, que se acentuaram com o decorrer do tempo.

Considerando esse quadro e as imagens a seguir, qual é o diagnóstico **mais provável**?



Questão 4:

Analise o caso clínico a seguir.

Paciente, sexo feminino, 36 anos de idade, com história de lesões nas pernas há cerca de um ano, assintomáticas.

Diante desse quadro clínico e dos exames histopatológicos apresentados a seguir, qual é o diagnóstico **mais provável**?

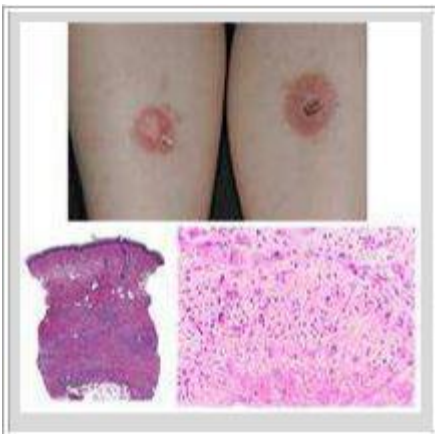

Questão 5:

Observe as imagens a seguir e assinale a alternativa que apresenta os tipos de retalhos que foram utilizados nas reconstruções **1** e **2**, respectivamente.



- A) Transposição e rotação
- B) Avanço e transposição
- C) Transposição e avanço
- D) Rotação e avanço

Questão 6:

Considerando a imagem clínica apresentada na figura 1, assinale a alternativa que apresenta **corretamente** o aspecto do micológico direto.

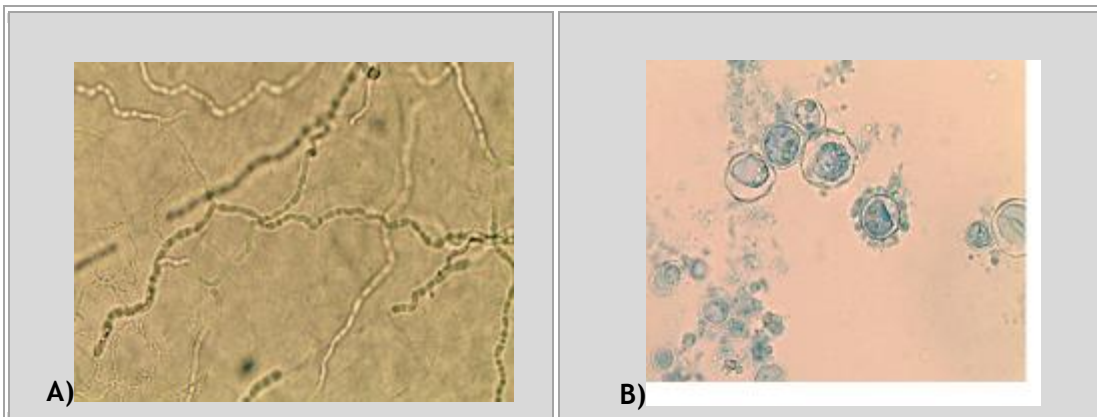

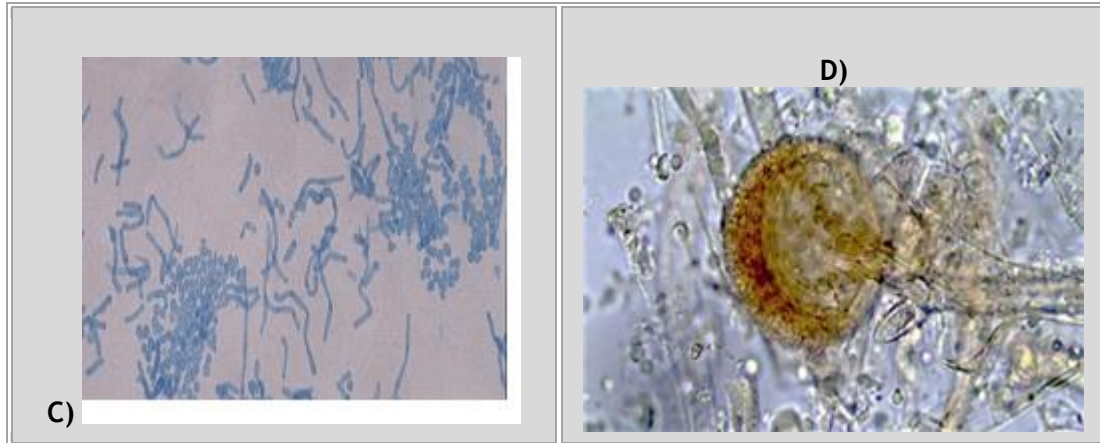

Questão 7:

Analise a situação clínica a seguir.

Paciente, 52 anos de idade, apresenta lesões no tronco de seis meses de evolução (conforme a figura 1).

Nessa situação e considerando o exame histopatológico a seguir (figura 2), qual é o diagnóstico **mais provável**?



Questão 8:

O quadro clínico apresentado nas imagens a seguir é característico de qual síndrome?



Questão 9:

Considere o quadro clínico em que um paciente, 55 anos de idade, apresenta lesão no pênis há cerca de dois anos.

Em relação à associação desse quadro ao exame histopatológico apresentado a seguir, qual é o diagnóstico **mais provável**?



Questão 10:

Analise este caso clínico.

Paciente, sexo feminino, 32 anos de idade, com lesão facial de surgimento abrupto há 45 dias, acompanhada de intensa dor local.

Considerando o caso descrito e os exames histopatológicos a seguir, assinale a alternativa que apresenta o diagnóstico **mais provável**.



- A) Hanseníase borderline-tuberculoide
- B) Síndrome de Sweet
- C) Sarcoidose
- D) Lúpus vulgar

Questão 11:

Considerando o exame histopatológico demonstrado a seguir, assinale a alternativa que apresenta a imagem dermatoscópica correspondente.

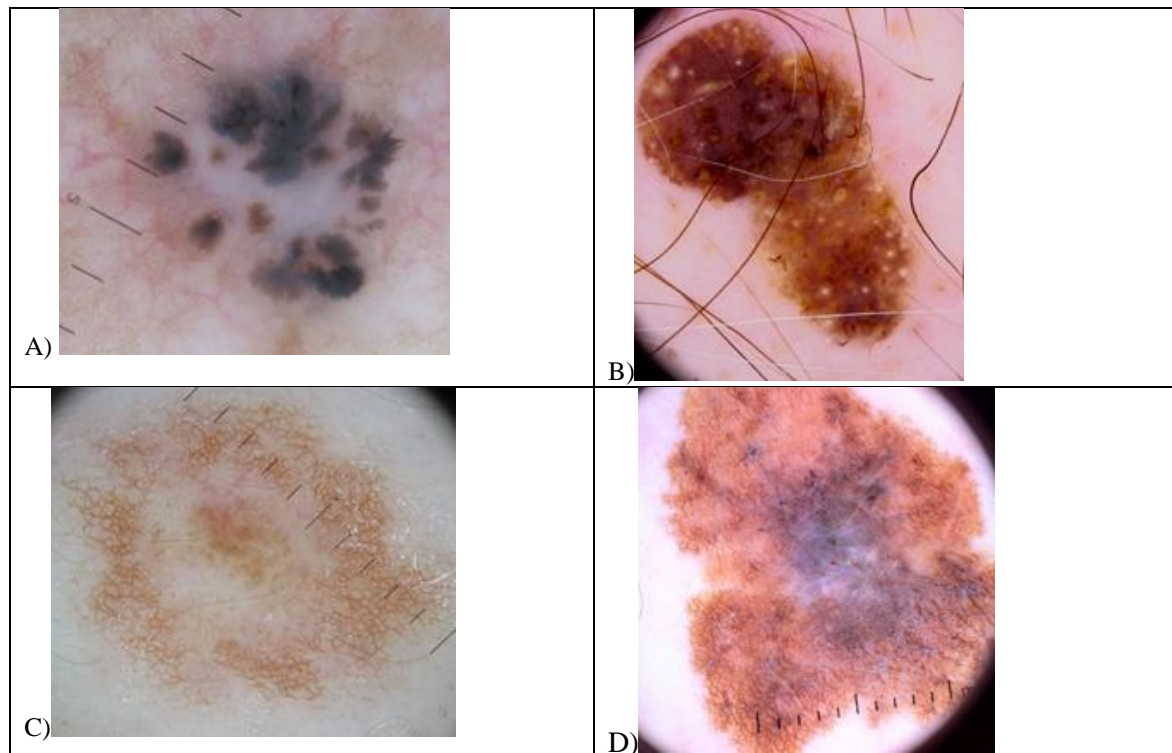
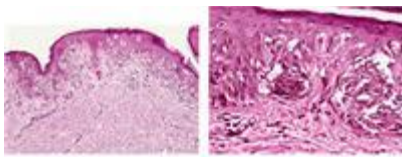

Questão 12:

Considerando o quadro clínico demonstrado na figura 1, assinale a alternativa que apresenta o aspecto do microcultivo de um dos agentes etiológicos da doença.



Figura 1

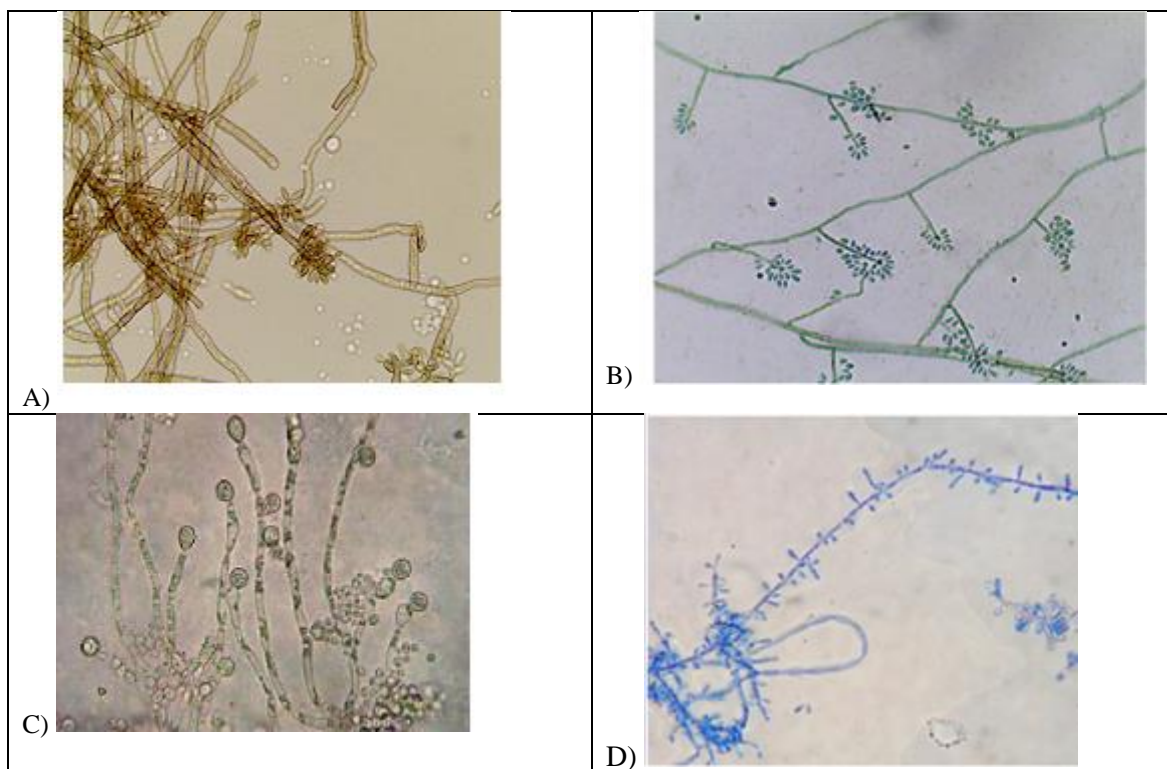

Questão 13:

Analise este caso clínico.

Paciente, sexo masculino, 7 anos de idade, com história de lesão na pálpebra superior direita iniciada há um ano. Fez uso de corticoide tópico sem melhora. O exame dermatológico e os achados histopatológicos estão representados nas imagens a seguir.

Considerando esse contexto, assinale a alternativa que apresenta o diagnóstico **mais provável**.



- A) Hanseníase virchowiana
- B) Sarcoidose cutânea
- C) Granuloma anular
- D) Xantogranuloma juvenil

Questão 14:

Assinale a alternativa que corresponde ao padrão dermatoscópico de um granuloma piogênico.

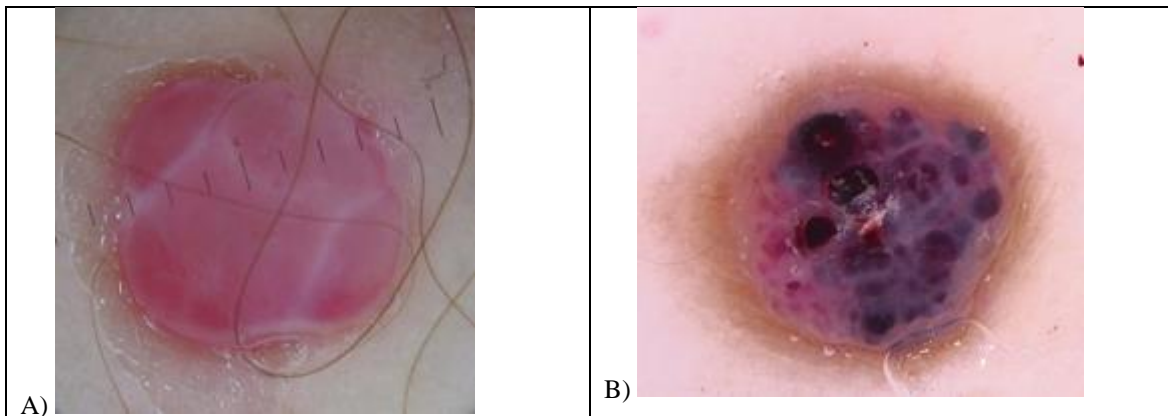

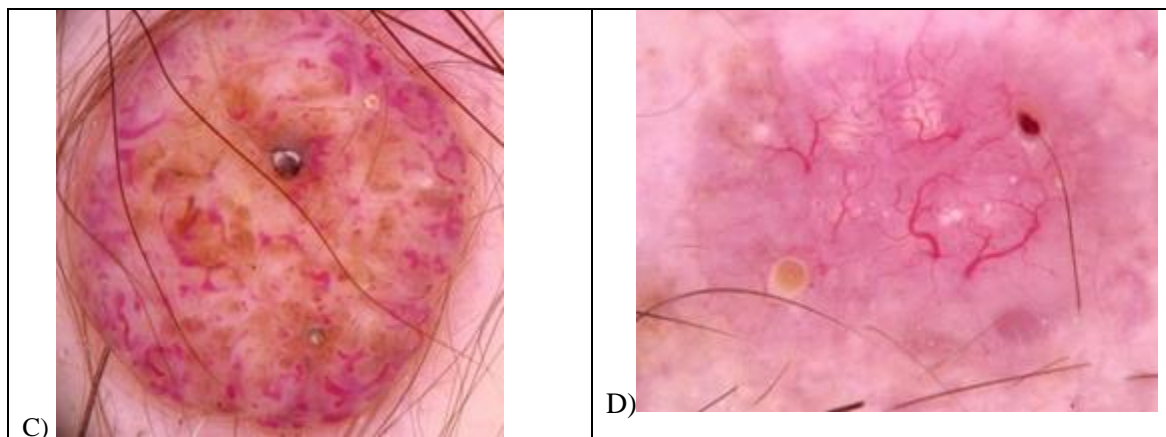

Questão 15:

Analise este quadro clínico.

Paciente, 75 anos de idade, refere lesão na orelha direita de cerca de seis meses de evolução, dolorosa.

Nesse contexto e considerando as imagens a seguir, qual é o diagnóstico **mais provável**?

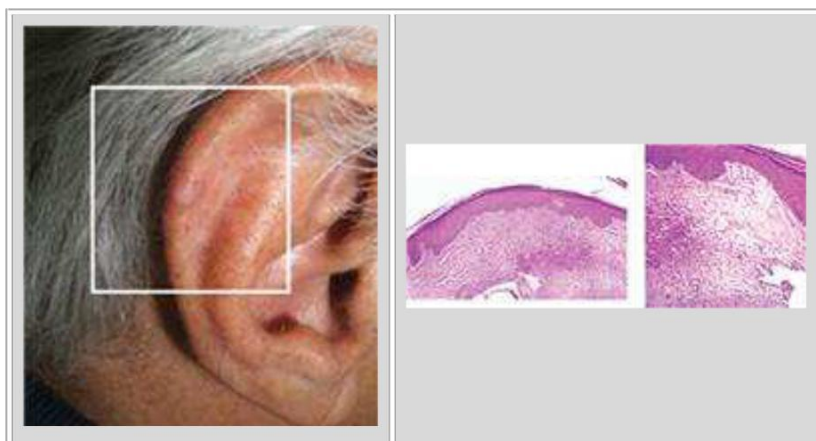



Questão 16:

Analise o fungo do exame histopatológico representado na figura 1 a seguir.

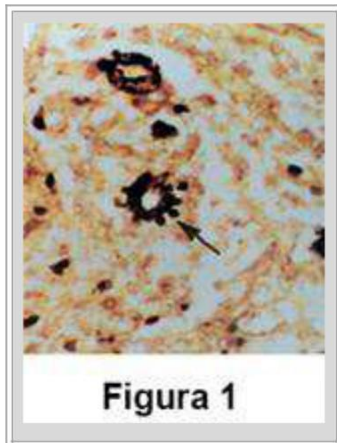
Após análise, assinale a alternativa que apresenta o aspecto macroscópico de cultura desse fungo, se cultivado em Ágar BHI + sangue temperatura de 37 °C.

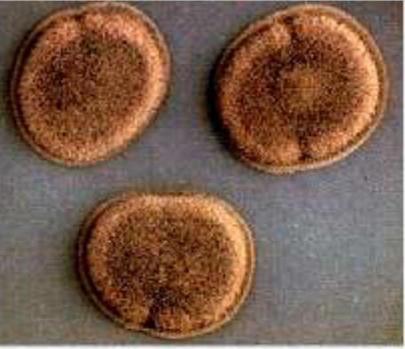
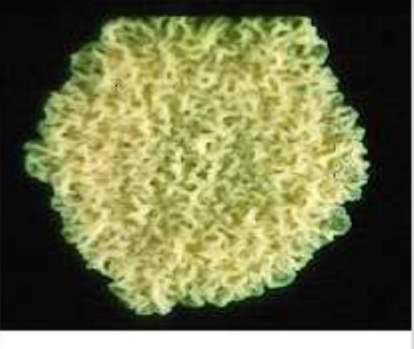

<p>A)</p> 	<p>B)</p> 
<p>C)</p> 	<p>D)</p> 

Questão 17:

Analise este quadro clínico.

Paciente, 35 anos de idade, com lesões eritematosas, circinadas, pruriginosas, acometendo o tronco e os membros superiores.

Considerando o quadro descrito, o exame histopatológico e a imunofluorescência apresentados a seguir, qual é o diagnóstico **mais provável**?



Questão 18:

Analise esta situação clínica.

Paciente, sexo feminino, 73 anos de idade, com lesão de aproximadamente dois anos de evolução, assintomática.

Considerando a situação apresentada, qual é o diagnóstico **mais provável**?

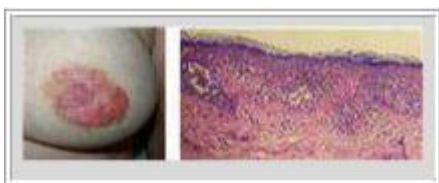

Questão 19:

A forma secundária da doença representada na imagem a seguir **não** está associada a:



- A) mixedema.
- B) esclerose tuberosa.
- C) fibromatose hialina.
- D) síndrome de Turner.

Questão 20:

Analise o caso clínico a seguir.

Paciente do sexo masculino, 14 anos de idade, com lesões cutâneas e exame histopatológico apresentados a seguir. O teste da histamina na área de lesão está sinalizado pela seta 1 e, na pele normal, pela seta 2. Teste de sensibilidade térmica normal e história familiar de asma brônquica.

Considerando esse contexto, qual é o diagnóstico **mais provável**?

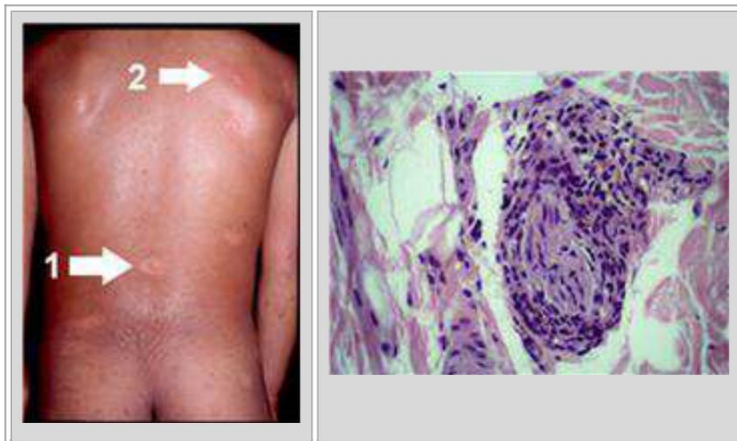

Questão 21:

Analise o caso clínico a seguir.

Paciente, 6 meses de idade, evoluiu há cerca de um mês com lesões pruriginosas disseminadas.

Considerando esse quadro e o exame histopatológico representado a seguir, qual é o diagnóstico **mais provável**?

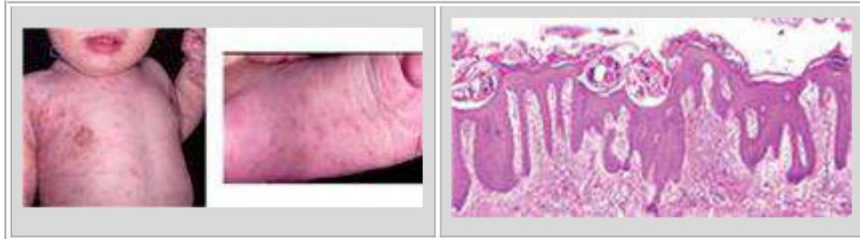

Questão 22:

Analise o caso clínico a seguir.

Paciente, 50 anos de idade, nota lesões assintomáticas isoladas no antebraço esquerdo e no pênis há duas semanas. Informa ter apresentado episódio semelhante há cerca de três anos. O exame histopatológico da lesão do antebraço evidenciou um infiltrado superficial e intersticial profundo perivascular na derme, composto de linfócitos, eosinófilos e, por vezes, neutrófilos, além de queratinócitos necróticos na epiderme, vacuolização da camada basal e incontinência pigmentar.

Diante desse caso e considerando a imagem a seguir, qual é o diagnóstico **mais provável**?



Questão 23:

Analise o caso clínico a seguir.

Paciente, sexo feminino, 63 anos de idade, apresenta lesão na coxa esquerda, assintomática, com aproximadamente oito meses de evolução.

Considerando esse contexto, assinale a alternativa que apresenta o diagnóstico **mais provável**.

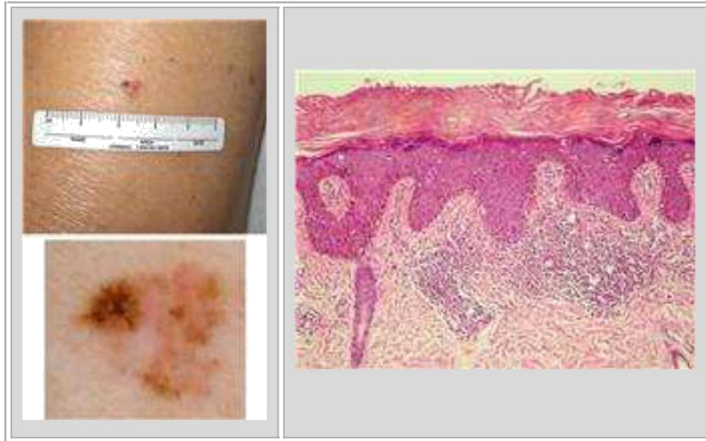

- A) Doença de Bowen pigmentada
- B) Carcinoma basocelular superficial
- C) Nevo melanocítico
- D) Melanoma

Questão 24:

Analise a situação clínica a seguir.

Paciente, sexo masculino, 8 anos de idade, leucoderma, com placa de alopecia no couro cabeludo, apresentada a seguir.

Diante dessa situação e considerando esse exame dermatoscópico, qual é o diagnóstico **mais provável**?



Questão 25:

Considere uma paciente, sexo feminino, 48 anos de idade, que se queixa de prurido há aproximadamente quatro anos na região genital. Sem resposta ao uso de antifúngicos tópicos e sistêmicos.

Baseando-se na relação do quadro clínico com o exame histopatológico representado a seguir, qual é o diagnóstico **mais provável**?



Questão 26:

Considere um paciente do sexo masculino, 32 anos de idade, que possui lesão na região malar direita há mais de dois anos.

Baseando-se nesse contexto e nos exames histopatológicos representados a seguir, qual é o diagnóstico **mais provável**?

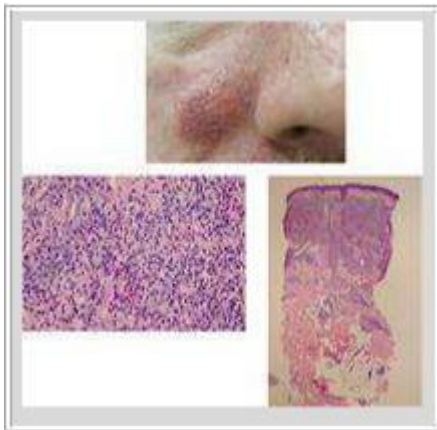

Questão 27:

Considere o caso clínico a seguir.

Paciente, sexo feminino, 12 anos de idade, com quadro clínico iniciado aos 10 anos de idade, apresentando lesões e exame histopatológico representados a seguir.

Considerando esse contexto, qual é o diagnóstico **mais provável**?

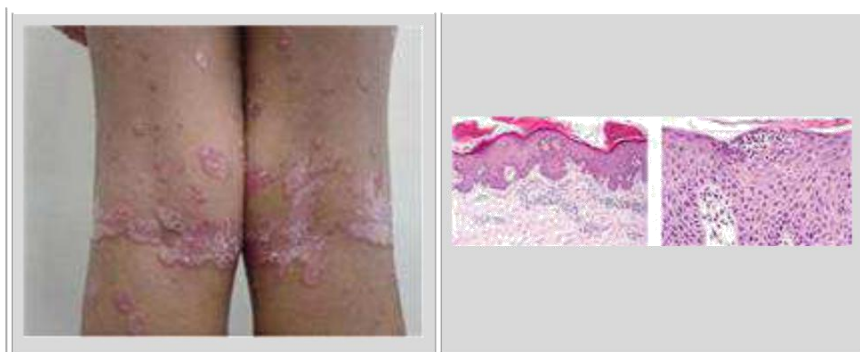

Questão 28:

Analise o caso clínico a seguir.

Paciente, 55 anos de idade, com lesões eritemato-acastanhadas no tronco, com grau variado de atrofia, assintomáticas. O exame histopatológico revelou dermatite espongiótica, com áreas focais de paraqueratose e exocitose de linfócitos pequenos, não aglomerados. Derme com infiltrado linfo-histiocitário perivascular superficial e edema e predomínio de células T CD4+ .

Considerando esse caso e a descrição histopatológica, qual é o diagnóstico **mais provável**?



Questão 29:

Considere a situação clínica a seguir.

Paciente do sexo masculino, 24 anos de idade, agricultor, com lesão no joelho esquerdo há cerca de 45 dias.

Baseando-se nesse contexto e no exame histopatológico representado a seguir, qual é o diagnóstico **mais provável**?

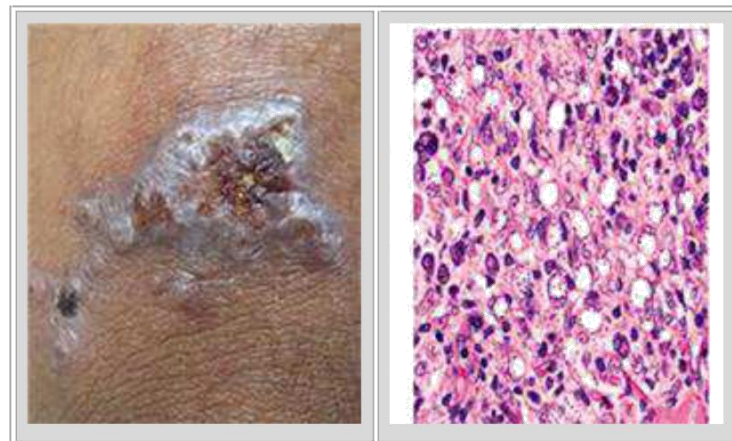

Questão 30:

Analise este caso clínico.

Paciente do sexo feminino, 15 anos de idade, com lesões dolorosas nos membros inferiores, com 15 dias de evolução.

Considerando esse contexto e o exame histopatológico representado a seguir, qual é o diagnóstico **mais provável**?



Questão 31:

Analise o quadro clínico a seguir.

Paciente do sexo masculino, 30 anos de idade, com lesões no tronco há cerca de três anos.

Baseando-se nesse quadro e correlacionando as lesões cutâneas ao exame histopatológico representado a seguir, qual é o diagnóstico **mais provável**?



Questão 32:

Analise o caso clínico a seguir.

Paciente do sexo feminino, 32 anos de idade, com lesões na perna esquerda de evolução há aproximadamente quatro meses.

Considerando esse caso e o exame micológico representado a seguir, qual é o diagnóstico **mais provável**?



Questão 33:

Analise esta situação clínica.

Paciente, 70 anos de idade, evolui com lesão cutânea, demonstrada a seguir, há cerca de três anos.

Considerando a situação descrita e o exame histopatológico apresentado, qual é o diagnóstico **mais provável**?

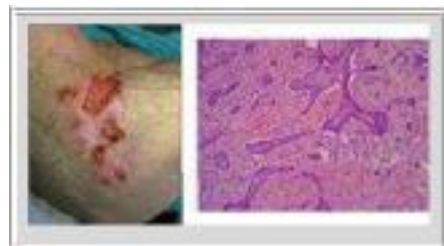

Questão 34:

Considere o quadro clínico a seguir.

Paciente do sexo feminino, 62 anos de idade, com história de lesões na coxa esquerda notadas há duas semanas.

Diante desse quadro e dos exames dermatoscópico e histopatológico, qual é o diagnóstico **mais provável**?

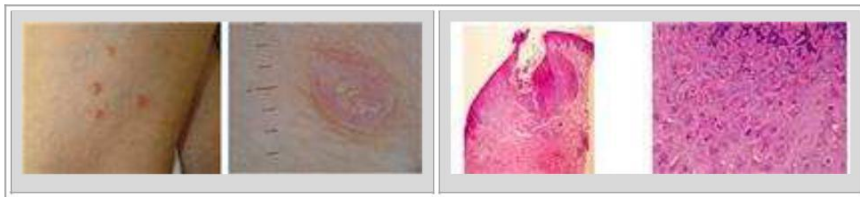

Questão 35:

A dermatose a seguir está associada ao uso de qual medicamento?



Questão 36:

Análise esta situação clínica.

Paciente do sexo feminino, 63 anos de idade, apresenta lesão cutânea, assintomática, há cerca de dois anos com aumento progressivo.

Diante dessa situação e do exame histopatológico demonstrado a seguir, qual o diagnóstico **mais provável**?

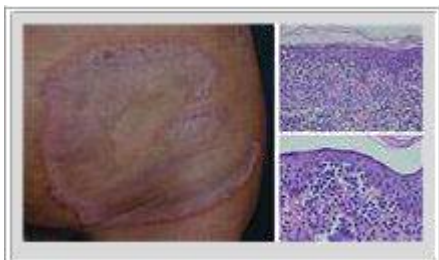

Questão 37:

Analise o caso clínico a seguir.

Paciente do sexo masculino, 16 anos de idade, com lesão assintomática presente desde o nascimento, referindo nos últimos anos aumento de tamanho e modificação da cor e textura.

Baseando-se nesse caso e no exame histopatológico apresentado a seguir, qual é o diagnóstico **mais provável**?



Questão 38:

Considere o quadro clínico a seguir.

Paciente do sexo masculino, 53 anos de idade, apresenta, há cerca de dois anos, tumoração localizada na região trapezoidal direita, dura, móvel, limites bem precisos, e que vem evoluindo com aumento lento e progressivo do diâmetro.

Diante desse quadro e do exame histopatológico apresentado a seguir, qual é o diagnóstico **mais provável**?



Questão 39:

Considere a situação clínica em que a dermatose a seguir sofreu um processo de regressão um mês após ser biopsiada.

Assinale a alternativa que apresenta o exame histopatológico que corresponde à situação descrita.

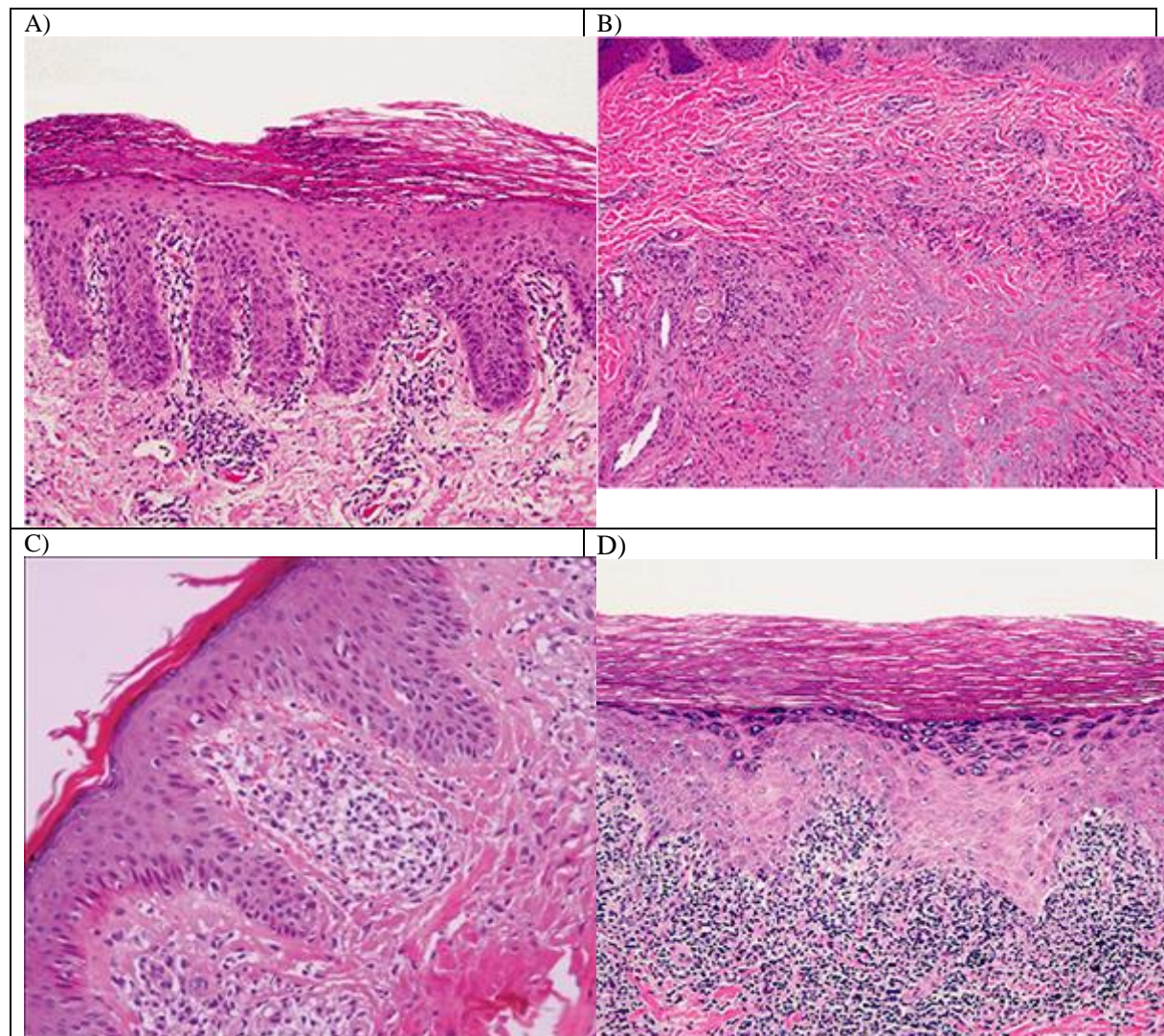

Questão 40:

Analise o caso clínico a seguir.

Paciente de 1 ano e meio de idade evolui com máculas acastanhadas na pele, assintomáticas, há cerca de um mês.

Diante desse quadro e do exame histopatológico demonstrado a seguir, qual o diagnóstico **mais provável**?

